



ERCİYES ÜNİVERSİTESİ

SAĞLIK UYGULAMA VE ARAŞTIRMA MERKEZİ

2022 MALİ YILI

FAALİYET RAPORU

OCAK - 2023

İÇİNDEKİLER

BİRİMİN YÖNETİCİSİNİN SUNUŞU	3
I-GENEL BİLGİLER	5
A-MİSYON VE VİZYON	5
B-YETKİ, GÖREV VE SORUMLULUKLAR	5
C-İDAREYE İLİŞKİN BİLGİLER	7
1-Fiziksel Yapı.....	7
2- Örgüt Yapısı.....	8
3- Bilgi ve Teknolojik Kaynaklar.....	9
4- İnsan Kaynakları.....	10
5-Sunulan Hizmetler.....	11
6-Bütçe Uygulama Sonuçları.....	11-12
Harcama Yetkilisinin İç Kontrol Güvence Beyanı.....	13

BİRİMİN YÖNETİCİSİNİN SUNUŞU

Hastanelerimiz İç Anadolu'nun doğusunda, üçüncü basamak düzeyinde hizmet veren bir referans üniversite hastanesidir. Kayseri il merkezi ve ilçelerinin yanı sıra, Aksaray, Kırşehir, Niğde, Nevşehir, Yozgat ile Sivas, Kahramanmaraş, Adana'nın Kayseri'ye yakın ilçelerinden gelen geniş bir hasta grubuna da hizmet vermektedir.

Hastanelerimizde, ileri teknoloji kullanılmakta olup, modern tıp uygulamaları yakından takip edilmektedir. Ayrıca TS-EN-ISO 9001:2015 ve IQ Net Kalite Yönetim Sistemi belgesine sahiptir.

Hastanelerimizde faaliyetler;

- Gevher Nesibe Hastanesi,
- M.Kemal DEDEMAN Hematoloji-Onkoloji Hastanesi,
- Şahinur DEDEMAN Kemik İliği Nakli ve Kök Hücre Tedavi Merkezi,
- Semiha KİBAR Organ Nakli ve Diyaliz Hastanesi,
- Yılmaz-Mehmet ÖZTAŞKIN Kalp Hastanesi,
- Mustafa ERASLAN-Fevzi MERCAN Çocuk Sağlığı ve Hastalıkları Hastanesi,
- Gülser ve Dr. Mustafa GÜNDOĞDU Merkez Laboratuvarı binası ve
- Nazende - Nuri ÖZKAYA Gündüz Tedavi Ünitesi

olmak üzere sekiz ana binada yürütülmektedir.

Gevher Nesibe Hastanesi; 674 yatak kapasitelidir. 1988 yılından beri tam kapasite ile kullanımdadır. Bu hastanemizin iki katlı A,B,C bloklarında poliklinik hizmetleri, 14 katlı (D blok) ana hastane binasında ise klinikler ve idari birimler hizmet vermektedir. Bu hastanemizin yine iki katlı E,F,G ve H bloklarında ise radyolojik girişimlerin yapıldığı Anjiyografi Ünitesi, Nöroanjiyografi Ünitesi, Fizik Tedavi Ünitesi, Radyoloji Üniteleri, (Direkt Röntgen, Tomografi, MRI (Manyetik Rezonans), Skopi Üniteleri, PET-BT Ünitesi, Nükleer Tıp Ünitesi, Acil Servis, 25 adet ameliyathane ve ana blokta da 94 yatak kapasiteli 11 adet Yoğun Bakım ünitesi (Genel Cerrahi YB, Beyin Cerrahi YB 1B-3B, Anestezi YB, Dâhiliye YB 1B-3B, Çocuk Cerrahisi YB, Yeni Doğan Cerrahisi YB, Göğüs Hastalıkları YB, Göğüs Cerrahisi YB, Nöroloji YB) ile hizmet verilmektedir.

M. Kemal DEDEMAN Hematoloji-Onkoloji Hastanesi: 26 Kasım 1998 tarihinde hizmete açılan hastanemiz 52 yatak kapasitelidir. Bu hastanemizde ayakta ve yatarak erişkin hematoloji ve onkoloji hastaları tedavi görmekte olup, Kemoterapi Ünitesi, Medikal Onkoloji, Radyasyon Onkolojisi, Hematoloji ve Onkoloji Klinikleri ve Poliklinikleri hizmet vermektedir. Bu hastanenin bodrum katında

Radyasyon Onkolojisi Polikliniđi, Lineer Akseleratör Cihazı, Brakiterapi Ünitesi VE IMRT (Doz Yođunluklu Radyoterapi Ünitesi) hizmet vermektedir.

Bu hastanemize ilaveten **Şahinur DEDEMAN Kemik İliđi Nakli ve Kök Hücre Tedavi Merkezimiz** 2009 yılından itibaren hizmete açılmış olup, **35** yatak kapasitesi ile hizmet vermektedir.

Semiha KİBAR Organ Nakli ve Diyaliz Hastanesi: 26 Kasım 1998 tarihinde hizmete açılan hastanemiz **115** yatak kapasitelidir. Bu yataklardan **31** tanesi hemodiyaliz yatađı olarak hizmet vermektedir. Hastanemizde erişkin ve çocuk hemodiyaliz ve nefroloji hastalarının ayakta ve yatarak tedavileri yapılmaktadır.

Yılmaz-Mehmet ÖZTAŞKIN Kalp Hastanesi: 11 Kasım 1999 tarihinde hizmete açılan hastanemiz **121** yatak kapasitelidir. Bu hastanemizde erişkin kardiyoloji hastalarının ayakta ve yatarak tetkik ve tedavileri yapılmakta olup, EKO, Efor, Hipertansiyon polikliniđi, Koroner Anjiyografi ve Koroner Servisleri hizmet vermektedir. Bu hastanede, toplam **30** yatak kapasiteli iki adet Yođun Bakım Ünitesi (**6** yatak kapasiteli KVC YB, **24** yatak kapasiteli Koroner YB) ve Kalp ameliyatlarının yapıldıđı üç adet ameliyathane bulunmaktadır.

Mustafa ERASLAN-Fevzi MERCAN Çocuk Sađlığı ve Hastalıkları Hastanesi: 2009 yılında hizmete açılan hastanemiz; Pediatri YB (**12** yatak), Yenidođan Matür YB (**25** yatak), Yenidođan Prematür YB (**25** yatak), Yenidođan YB (**19** yatak) olmak üzere; toplam **184** yatak kapasitelidir.

Enfeksiyon Hastalıkları, Nöroloji, Süt Çocuđu, Adölesan, Göğüs Hastalıkları, Kardiyoloji, Nefroloji, Gastroenteroloji, Endokrinoloji, Metabolizma, Genel Pediatri, Sosyal Pediatri, Çocuk Radyoloji ve Çocuk Acil ünitelerinden oluşmaktadır.

Kanser teşhisi almış ve/veya kemik iliđi nakline ihtiyaç duyan çocukların faydalanması için planlanan, kendi ameliyathanesi olan, talasemi ve hemofili hastaları için hizmet verecek toplam **105** yatak kapasiteli **Kanka Pediatrik Hemotoloji Onkoloji ve Kemik İliđi Nakli Merkezi** 2022 yılında hizmete açılmıştır.

Geçtiđimiz 2022 yılında, 1.151.702 hastaya ayaktan, 50.047 hastaya yatarak ve 192.641 hastaya ise günübirlilik tedavi hizmeti verilmiştir. Aynı yıl içerisinde önemli bir bölümü özellik arz eden 50.712 adet ameliyat ve girişimsel işlem yapılmıştır.

Prof. Dr. Fatih HOROZOĐLU

Merkez Müdürü

İmza

I-GENEL BİLGİLER

A-MİSYON VE VİZYON

MİSYON: Hasta ve çalışan haklarını gözeterek, toplumun sağlık alanındaki ihtiyaç ve beklentilerini ulusal ve uluslararası standartlarda karşılamak, hasta memnuniyetini en üst düzeyde tutmak hastanemizin misyonudur.

VİZYON: Mesleki standartlar ve etik ilkeler doğrultusunda, güncel bilgi ve teknolojiyi kullanarak nitelikli sağlık hizmeti sunan, uluslararası düzeyde tanınan ve tercih edilen lider sağlık kuruluşu olmaktır.

B-YETKİ, GÖREV VE SORUMLULUKLAR

Hastaneler Başhekiminin Görev, Yetki ve Sorumlulukları: (Prof. Dr. Fatih HOROZOĞLU)

- Hastanelerin stratejik plan ve hedefleri doğrultusunda gelişmesi için gerekli tedbirleri almak, gerekli düzenleme ve çalışmaları yapmak.
- Hastanelerin klinik, poliklinik, acil servis, eczane, ameliyathane, kan merkezi, tanı ve araştırma laboratuvarları, beslenme ve diyet, hasta kabul ve çıkarma, tıbbi dokümantasyon ve arşiv, teşhis, tedavi, bakım ve diğer sağlık, idari, teknik destek hizmet birimlerinin hastanelerin amaç ve hedefleri doğrultusunda düzenli, uyumlu, etkin, sürekli ve verimli biçimde çalışmasını sağlamak ve bunun için gerekli fiziki şartların oluşturulması, personel ihtiyacının tespiti ve giderilmesi için gerekli planlama, koordinasyon ve denetimini sağlamak ve hizmet içi eğitim alt yapı imkânlarını oluşturmak.
- Hastanelere bağlı idari, sağlık ve teknik olmak üzere tüm hastanelerin personelinin yönetim, koordinasyon, denetim ve genel gözetimini yapmak.
- Hastanelerin mesai sonrası çalışma, nöbet ve yönetim hizmetleri ile ilgili düzenlemeleri belirlemek ve uygulanmasını sağlamak.
- Hastanelerin gerekçeli bütçe - ödenek ihtiyacını, kadro ve personel ihtiyaçlarını ve yıllık faaliyet raporunu hazırlayarak veya hazırlatarak Rektörlüğe sunmak.
- Hastanelerin hizmetlerinin yürütülmesi için gerekli her türlü cari mal ve hizmet alımı ile cihaz ve diğer demirbaş malzeme temin ve bakım-onarım ihtiyacının, bina bakım-onarım ihtiyacının tespiti, zamanında temin edilmesi ve yapılması için gerekli tedbirleri almak, koordinasyonu sağlamak ve girişimde bulunmak.
- Hastanelere alınacak her türlü cari mal ve demirbaş malzemenin 5018 sayılı taşınır mal yönetmeliği ve ilgili yasal mevzuat çerçevesinde harcama yetkilisi olarak giriş - çıkış, yılsonu devir ve düşüm işlemlerinin yapılması ile kurulacak muayene kabul komisyonlarının görev ve işlemlerini izlemek.
- Tıp Fakültesi Dekanlığının, bölüm başkanlıklarının ve anabilim dalı başkanlıklarının hastane hizmetlerine ilişkin faaliyetlerinde gerekli koordinasyonunu sağlamak.
- Üniversite döner sermaye işletmesinin, hastane döner sermaye faaliyetlerinin etkin ve verimli olarak yürütülmesi, gelir kaybının azaltılması ile giderlerinin rasyonel olarak yapılması için gerekli koordinasyonu sağlamak, tedbirleri almak ve gerekli girişimlerde bulunmak.

- Çalışma Kurullarının verimli çalışması için olanak sağlamak.
- Rektör tarafından verilen hastanenin amaç ve faaliyetlerine ilişkin diğer görevleri yapmak.

Döner Sermaye İşletme Müdürü Görev, Yetki ve Sorumlulukları:

(Tacım DEMİRTAŞ)

- İşletmenin idari, mali ve teknik işlerini, kanun, tüzük, yönetmelik ve yönerge, çalışma programları, bütçe esasları ve işletmecilik ilkelerine uygun biçimde yürütür.
- Döner Sermaye kadrolarına atanan veya görevlendirilen memurlar ile işletmeye alınan işçilerin görevlerini iş bölümü esasları dâhilinde düzenler, izler ve denetler.
- Döner Sermaye Memurlarının atamalarını teklif eder ve işletmeye işçi alınması, çıkarılması ve işçilerin özlük haklarına ilişkin işleri yapar.
- İşletmenin çalışma programlarının ve bütçe tasarılarının zamanında hazırlanmasını sağlar.
- Canlı ve cansız demirbaşları ile malzemelerin iyi bir şekilde kullanılmasını, saklanmasını, korunmasını sağlamak için gerekli tedbirleri alır.
- Ambar ve ayniyat işlerinin belirlenen, görev yetki ve sorumluluklar ve talimatlara göre yapılıp, yapılmadığını denetler.
- Kanun, tüzük ve yönetmeliklerce belirlenmiş kurallara uyar.
- Gelir ve giderlere ilişkin tahakkuk belgeleri üzerinde;
 - ❖ Yeteri kadar ödenek bulunması,
 - ❖ Giderlerin bütçedeki tertiplere uygun olması,
 - ❖ Giderlerin kanun, tüzük, kararname ve yönetmeliklere uygun olması,
 - ❖ Verile emrine bağlanması gereken taahhüt ve tahakkuk belgelerinin tamam ve doğru olması,
 - ❖ İstihdamın kadro dâhilinde bulunması,
 - ❖ Gelirlerin kanun ve yönetmelikleri uygun olması,Hususlarını aramakla yükümlüdür.

Hastaneler Başmüdürünün Görev, Yetki ve Sorumlulukları:

(Özcan ÖZYURT)

- Hastanelerin verimli şekilde çalışmasını sağlamak üzere gerekli ihtiyaçları zamanında tespit eder, bunların temin yollarını araştırır ve gerekli koordinasyonu sağlayarak tedbirler alır.
- Personelin yıllık izinlerinin planlanmasını ve personelin özlük haklarına ilişkin işlemlerin yürütülmesini sağlar.
- Hizmet içi eğitim programlarının hazırlanmasını ve uygulanmasını denetler.
- Yazışmaların, kayıtların ve dosyaların usulüne uygun olarak yapılmasını sağlar.
- Soruşturmacı olarak görevlendirildiğinde disiplin ve ceza soruşturmasını yürütür.
- Kamu İhale Kanunu hükümleri uyarınca ita amirince verilen görevleri yapar.
- Hastanelerin çeşitli birimlerinde bulunan cihaz, malzeme ve bina onarımı gibi işlerin ilgililerce zamanında yapılmasını denetler.
- Kurumda mevzuat hükümlerine göre gerekli emniyet tedbirlerinin alınıp alınmadığını denetler.
- Hastanelerde kanun, tüzük ve yönetmeliklerin uygulanmasını sağlar.

C. İDAREYE İLİŞKİN BİLGİLER

1-Fiziksel Yapı

Bina Adı		Acil Servis	Yoğun Bakım	Ameliyathane	Poliklinikler	Klinik	Laboratuvar	Eczane	Radyoloji Alanı	Nükleer Tıp Alanı	Sterilizasyon Alanı	Mutfak	Çamaşırhane	Teknik Servis	Diyaliz	Ayniyat	Arşiv	Öğretim Üyesi Odaları	İdari Birimler	Diğer (Koridor, WC, depo,asansör)	Toplam
Çocuk Sağ. ve Hast. Hastanesi	Sayı (Adet)	1	4		16	6			4			2		5				37	7		82
	Kapalı Alan (m2)	582,6	1182,2		3846,1	3199,8			895,7			188,1		109,4		167,9		984,2	148,3	3105,0	14409,3
	Kullanılan Alan (m2)	467,5	962,5		1358,9	1624,3			866,3			158,7		96,9		134,6		601,8	135,2		
Gevher Nesibe Hastanesi	Sayı (Adet)	1	10	23	29	25	10	1	8	2	1	6	1	1		1	2	171	46		348
	Kapalı Alan (m2)	1398,0	2342,5	1458,0	7293,2	21789,6	787,6	377,0	2919,4	859,3	765,4	1471,0	60,0	1096,0		544,7	671,0	2828,6	1272,6	62831,4	110000,0
	Kullanılan Alan (m2)	804,5	1893,2	910,5	6554,3	15698,9	656,4	148,5	2097,1	619,1	579,7	1227,0	52,7	718,0		360,8	632,3	2620,7	991,2		
Onkoloji Hastanesi	Sayı (Adet)				7	3			1	Lineer				3			2	14			30
	Kapalı Alan (m2)				378,9	2721,6			1267,6	481,7				105,0			60,0	251,9		531,1	5274,0
	Kullanılan Alan (m2)				151,8	1559,0			492,7	252,3				87,7			52,1	236,7			
KİT Hastanesi	Sayı (Adet)				1	3	1					1	1	3							10
	Kapalı Alan (m2)				21,1	1483,4	270,6					66,0	3,0	182,4						600,5	2627,0
	Kullanılan Alan (m2)				19,0	748,5	176,9					60,0	2,4	130,0							
Kalp Hastanesi	Sayı (Adet)		2	3	2	3	1		2			1		4		3		15	3		39
	Kapalı Alan (m2)		684,1	351,3	131,3	2740,9	20,0		201,3			51,8		238,0		202,4		405,3	89,1	3863,6	8979,0
	Kullanılan Alan (m2)		578,6	148,3	66,7	1382,5	19,0		185,7			43,6		192,6		189,8		266,6	81,7		
Organ Nakli ve Diyaliz Hastanesi	Sayı (Adet)				3	3						1		9	2			8			27
	Kapalı Alan (m2)				80,6	2756,5						51,2		435,6	388,0			264,3		1771,9	5748,0
	Kullanılan Alan (m2)				52,0	1665,8						44,5		350,9	311,0			172,3			
Ayaktan Tedavi Hastanesi	Sayı (Adet)				4		1	1						5			5	4			14
	Kapalı Alan (m2)				68,7		144,5	35,7						150,0			100,0	72,0			2270,0
	Kullanılan Alan (m2)				59,0		119,7	32,9						141,1			92,5	65,2			1897,1
Merkez Lab.	Sayı (Adet)						11							3		4		6	1		
	Kapalı Alan (m2)						824,0							49,6		69,8		92,1	12,4	988,0	2035,8
	Kullanılan Alan (m2)						694,2							41,3		58,2		76,7	10,4		1843,6
Kanka (Çocuk Hast.)	Sayı (Adet)			1	3	3						4	3	8		2	8	6	2		40
	Kapalı Alan (m2)			54,2	69,2	4296,1						81,7	11,8	1148,3		38,8	172,0	143,5	41,1	3810,0	9866,9
	Kullanılan Alan (m2)			46	62,9	3443,2						74,2	10,7	1043,9		35,3	156,4	130,5	37,4	3195,5	8236,1

2- Örgüt Yapısı



T.C.
ERÇİYES ÜNİVERSİTESİ
SAĞLIK UYGULAMA VE ARAŞTIRMA MERKEZİ
ORGANİZASYON ŞEMASI

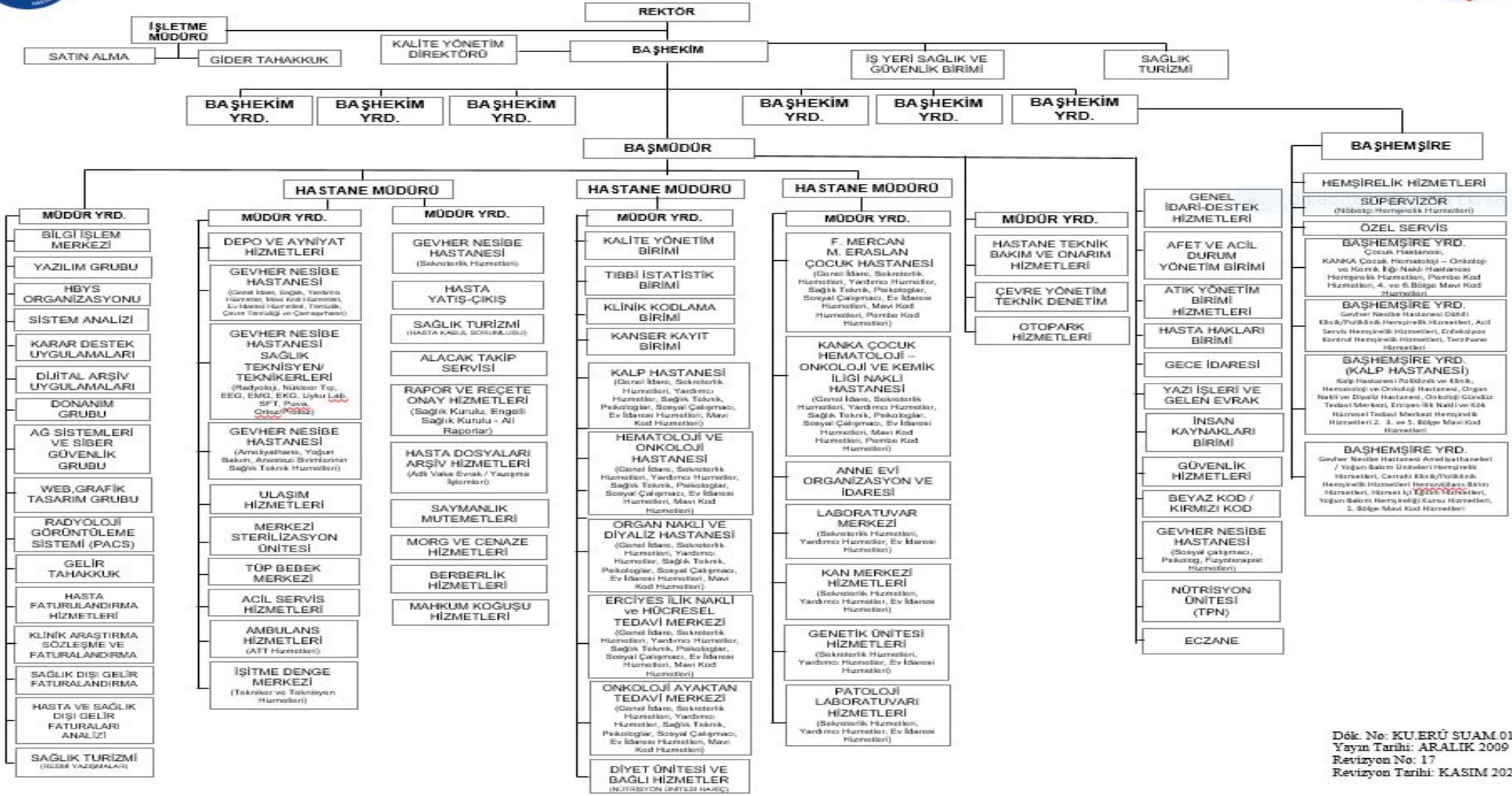

Dök. No: KU.ER.Ü.ŞUAM.01
Yayın Tarihi: 17 ARALIK 2009
Revizyon No: 17
Revizyon Tarihi: KASIM 2022

3- Bilgi ve Teknolojik Kaynaklar

3-1. Bilgisayarlar (Donanım Altyapısı)

	Adet				Toplam
	Eđitim Amaçlı	Hizmet Amaçlı	İdari Amaçlı	Araştırma Amaçlı	
Sunucular	-	-	21	-	21
Masa Üstü Bilgisayar Sayısı	-	-	2457	-	2457
Taşınabilir Bilgisayar Sayısı	-	-	89	-	89
Toplam	-	-	2567	-	2567

3-3. Diđer Bilgi ve Teknolojik Kaynaklar

Cinsi	İdari Amaçlı (Adet)	Eđitim Amaçlı (Adet)	Araştırma Amaçlı (Adet)
Projeksiyon	57	57	-
Slayt makinesi	7	7	-
Tepegöz	6	6	-
Episkop	-	-	-
Barkot Yazıcı	250	250	-
Barkot Okuyucu	422	422	-
Termal Yazıcı	92	92	-
Baskı makinesi	-	-	-
Teksir Makinesi	1	1	-
Fotokopi makinesi	28	28	-
Faks	26	26	-
Fotoğraf makinesi	23	23	-
Kameralar	71	71	-
Televizyonlar	847	847	-
Tarayıcılar	122	122	-
Yazıcılar	776	776	-
Müzik Setleri	4	4	-
Mikroskoplar	228	228	-
DVD ler	-	-	-

4- İnsan Kaynakları

Akademik Personel

UNVANLAR İTİBARI İLE AKADEMİK PERSONEL SAYISI	
UNVAN	2022
Profesör	147
Doçent	53
Doktor Öğretim Üyesi	71
Öğretim Görevlisi	19
Araştırma Görevlisi	702
TOPLAM	992

İdari Personel

İdari Personel (Kadroların Doluluk Oranına Göre)			
	Dolu	*Boş	Toplam
Genel İdari Hizmetler Sınıfı	362		362
Sağlık Hizmetleri Sınıfı	1454		1454
Teknik Hizmetler Sınıfı	47		47
Eğitim ve Öğretim Hizmetleri Sınıfı	-		-
Avukatlık Hizmetleri Sınıfı	-		-
Din Hizmetleri Sınıfı	1		1
Yardımcı Hizmetler	176		176
Diğer Hizmetler	-		-
Toplam	2040		2040

*Boş Kadro Sayıları Personel Daire Başkanlığında mevcuttur.

İşçiler

İşçiler (Çalıştıkları Pozisyonlara Göre)			
	Dolu	Boş	Toplam
Sürekli İşçiler	1212	-	1212
Toplam	1212	-	1212

5-Sunulan Hizmetler

5.1- Sağlık Hizmetleri

*2022 YILI	YATAK SAYISI	HASTA SAYISI	TETKİK SAYISI
Acil Servis Hizmetleri		237.944	
Yoğun Bakım	205	9.356	
Klinik(Günübirlik Hariç)	966	50.047	
Ameliyat Sayısı		50.712	
Poliklinik Hastası Sayısı		1.151.702	
Laboratuvar Hizmetleri			16.229.019
Radyoloji Ünitesi Hizmetleri			699.804
Nükleer Tıp Bölümünde Verilen Hizmetler			22.532
Mediko Sosyal Poliklinik Hasta Sayısı			

*Veriler HBYS kayıtlarına göre hazırlanmıştır.

6-Bütçe Uygulama Sonuçları

6.1-Bütçe Giderleri

**HAZİNE YARDIMI	Bütçe Ödeneği 2022 yılı	2022 Yılı Gerçekleşme (Harcanan)	Gerçekleşme Oranı %
1- Personel Giderleri	131.691.050	131.686.301	100,0
2- Sos. Güv. Kur. D. Prim. Giderleri	25.238.725	25.235.300	100,0
3- Mal ve Hizmet Alım Giderleri	929.000	42.862	4,6
4- Cari Transferleri	6.324.000	6.320.785	99,9
5- Sermaye Giderleri	54.375.000	22.775.196	41,9
TOPLAMI	218.557.775	186.060.444	85,1

** Veriler Strateji Geliştirme Daire Başkanlığı tarafından verilmiştir.

6.2 Bütçe Giderleri

***DÖNER SERMAYE	Bütçe Ödeneği 2022 yılı	2022 Yılı Gerçekleşme (Harcanan)	Gerçekleşme Oranı %
1- Personel Giderleri (Maaş, Ek Ödeme, Tediye, İkramiye)	390.325.000,00	460.009.294,00	117,8
2- Sos. Güv. Kur. D. Prim. Giderleri	40.450.000,00	47.932.474,0	118,5
3- Mal ve Hizmet Alım Giderleri (2022 Aralık ayı hariç)	488.175.000,00	560.029.478,00	114,7
4- Cari Transferleri	41.400.000,00	36.740.277,00	88,7
5- Sermaye Giderleri	11.650.000,00	10.119.286,00	86,9
TOPLAMI	972.000.000,00	1.114.830.809,00	114,7

***Veriler Döner Sermaye İşletme Müdürlüğü tarafından verilmiştir.

Harcama Yetkilisinin İç Kontrol Güvence Beyanı

İÇ KONTROL GÜVENCE BEYANI¹

Harcama yetkilisi olarak yetkim dahilinde;

Bu raporda yer alan bilgilerin güvenilir, tam ve doğru olduğunu beyan ederim.

Bu raporda açıklanan faaliyetler için idare bütçesinden harcama birimimize tahsis edilmiş kaynakların etkili, ekonomik ve verimli bir şekilde kullanıldığını, görev ve yetki alanım çerçevesinde iç kontrol sisteminin idari ve mali kararlar ile bunlara ilişkin işlemlerin yasallık ve düzenliliği hususunda yeterli güvenceyi sağladığını ve harcama birimimizde süreç kontrolünün etkin olarak uygulandığını bildiririm.

Bu güvence, benden önceki harcama yetkilisi/yetkililerinden almış olduğum bilgiler, harcama yetkilisi olarak sahip olduğum bilgi ve değerlendirmeler, iç kontroller, iç denetçi raporları ile Sayıştay raporları gibi bilgim dahilindeki hususlara dayanmaktadır.

Burada raporlanmayan, idarenin menfaatlerine zarar veren herhangi bir husus hakkında bilgim olmadığını beyan ederim.(Erciyes Üniversitesi Sağlık Uygulama ve Araştırma Merkezi-06.01.2023)

İmza

Prof. Dr. Fatih HOROZOĞLU

Merkez Müdürü

*Harcama yetkilileri tarafından imzalanan iç kontrol güvence beyanı birim faaliyet raporlarına eklenir.

Yıl içinde harcama yetkilisi değişmişse “benden önceki harcama yetkilisi/yetkililerinden almış olduğum bilgiler” ibaresi de eklenir.

Harcama yetkilisinin herhangi bir çekincesi varsa bunlar liste olarak bu beyana eklenir ve beyanın bu çekincelerle birlikte dikkate alınması gerektiği belirtilir.

alınması gerektiği belirtilir.